



## PROGRAMA CONTROLE DA RAIVA DOS HERBÍVOROS

INFORME RAIVA - Ano 2023

### Raiva Herbívora

Em 2023, no período de janeiro a dezembro, foram registrados 78 casos de raiva em herbívoros, conforme os laudos emitidos pelo Instituto de Pesquisas Veterinárias Desidério Finamor (IPVDF), distribuídos em 31 municípios, a saber: Alegrete, Bossoroca, Cachoeira do Sul, Campo Bom, Campo Novo, Candiota, Capão do Cipó, Carará, Dois Irmãos das Missões, Dom Feliciano, General Câmara, Gravataí, Itaquí, Itati, Jaguarí, Jari, Lavras do Sul, Nova Esperança do Sul, Nova Roma do Sul, Parobé, Pedras Altas, Porto Alegre, Redentora, Rio Pardo, Santa Maria, Santiago, Santo Antônio da Patrulha, São Francisco de Assis, São Miguel das Missões, Silveira Martins e Taquara (Mapa 1).

Mapa 1. Localização dos focos de raiva em herbívoros, no período de janeiro a dezembro de 2023, Rio Grande do Sul.

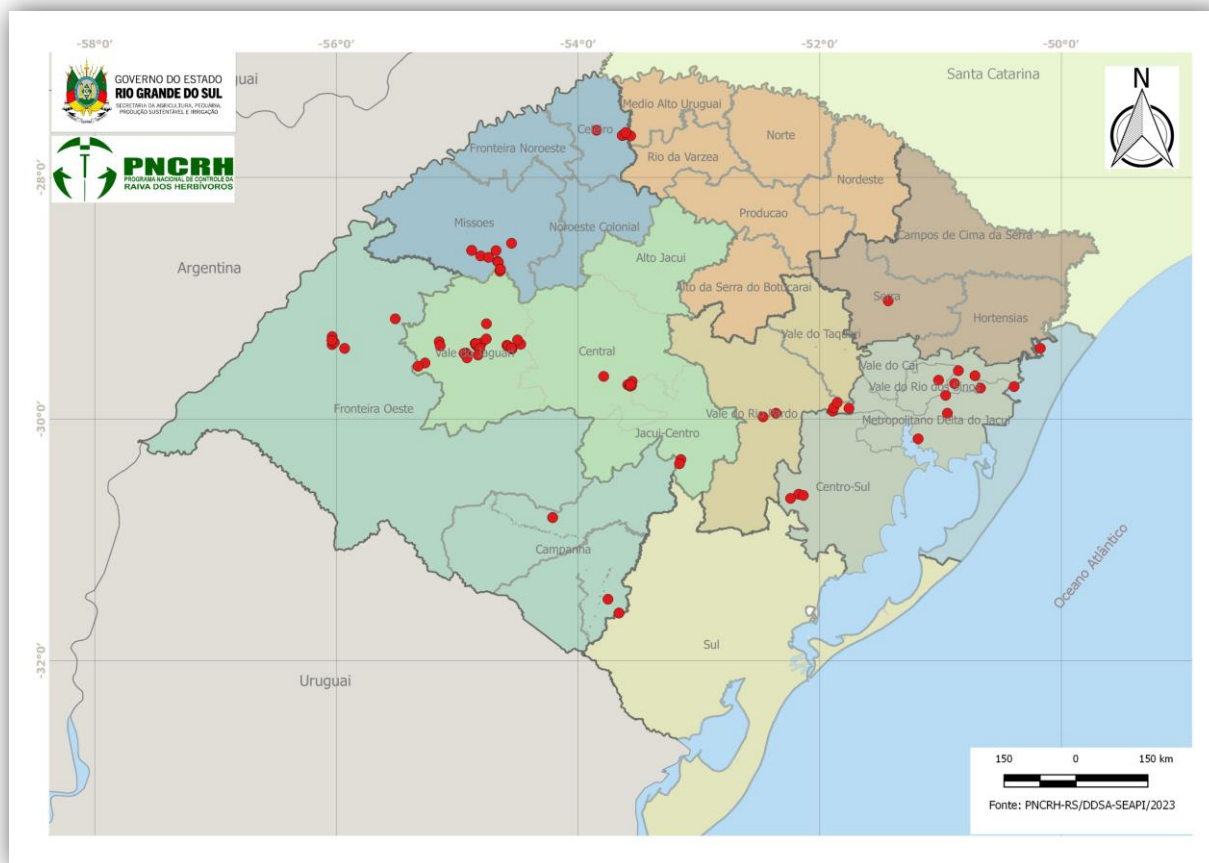

Foram positivos para raiva herbívora 74 bovinos, 3 equinos e um ovino, segundo laudos emitidos pelo Instituto de Pesquisas Veterinárias Desidério Finamor (IPVDF). Os meses com maior número de casos foram maio, junho e agosto de 2023, conforme pode ser observado o Gráfico 1 abaixo.

Gráfico 1. Número casos de focos de raiva herbívora registrados mensalmente, no período de janeiro a dezembro de 2023, Rio Grande do Sul,

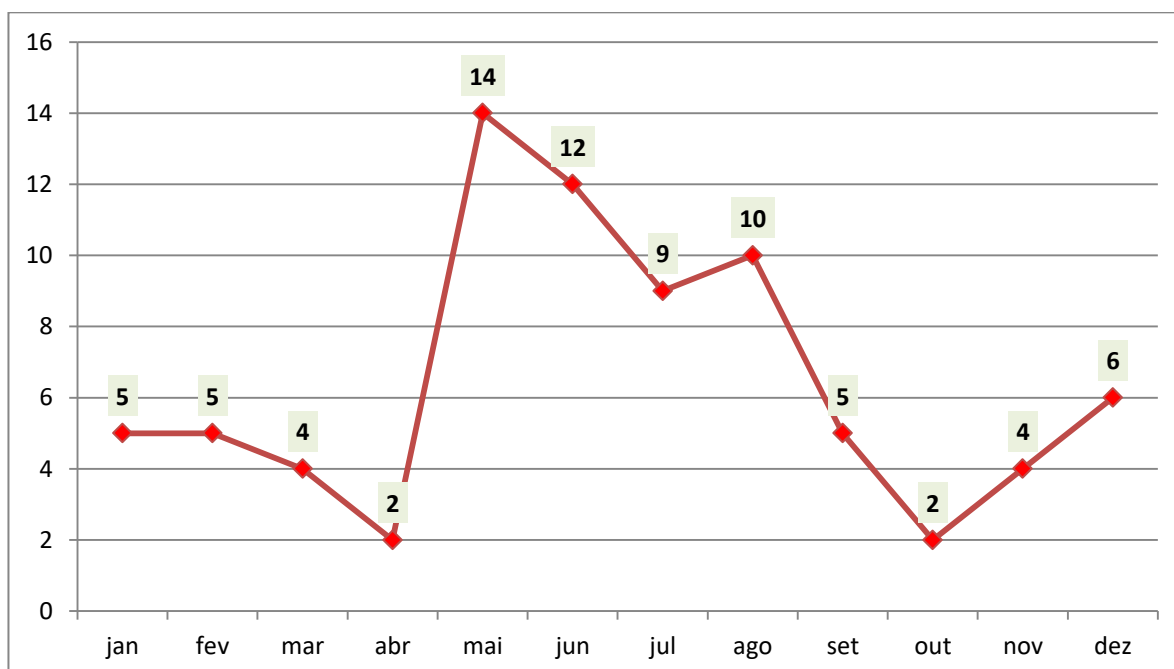

**Elaborado pelos técnicos**

Wilson Hoffmeister Júnior, Médico Veterinário Coordenador PNCRH/RS  
Divisão de Defesa Sanitária Animal / Departamento de Defesa Agropecuária / SEAPDR  
Av. Getúlio Vargas, 1384, Bairro Menino Deus, CEP. 90150-004 - Porto Alegre/RS  
Telefone Funcional (51) 98594.3554 / E-mail: [raiva@agricultura.rs.gov.br](mailto:raiva@agricultura.rs.gov.br)

André Witt, Biólogo, Analista Ambiental