

INFORMATIVO DO FUNDOMATE

Nº 16 Ano: 2016

Porto Alegre, 06 de julho de 2016

Na edição do mês de junho de 2016, o INFORMATIVO DO FUNDOMATE, apresenta mapa de distribuição dos polos ervateiros do Rio Grande do Sul na série estatísticas da Erva-mate, relata mais uma reunião ordinária da Câmara Setorial da Erva-mate, realizada em Machadinho, bem como apresenta os índices de exportação para o mês de maio.

1 - ESTATÍSTICAS DA ERVA-MATE NO RS

Polos Ervateiros

O Complexo Erva-mate no estado do RS constitui-se de aproximadamente 230 indústrias e 14 mil propriedades rurais para uma área cultivada de 28 mil hectares e produção de 18 milhões de @ (arrobas).

A produção ervateira no RS concentra-se em cinco (05) polos, localizados na metade norte do estado.

O polo Ervateiro do Alto Taquari, constituído por 48 municípios, responde por 61,5% da produção estadual onde destacam-se os municípios de Ilópolis e Arvorezinha, com 21,3 e 18,1% respectivamente (EMATER, 2016; IBGE, 2014).

Enquanto que o Polo Planalto e Missões responde por 15,3% da produção gaúcha, destacando-se o município de Palmeira das Missões, com 7,6% da produção estadual e 4,2% da área cultivada (IBGE, 2014; EMATER, 2016).

O terceiro polo produtivo no estado é o Alto Uruguai, origem de 15,12% da Erva-mate do estado. O município de Barão de Cotegipe é o principal produtor com 2,83% (IBGE, 2014; EMATER, 2016).

Já os Polos Vale do Taquari (baixo vale) e Nordeste Gaúcho correspondem aos restante 7,97% da produção.

Têm-se ainda o sexto polo, correspondente à região de Canguçu, o qual apresenta produção inferior a 0,02%, não sendo considerado no mapa de distribuição geográfica.

Contudo, 70% da produção da Erva-mate do estado concentram-se em apenas 10 municípios conforme a tabela 02.

Tabela 01: Participação dos polos na produção ervateira do RS.

	Polo Ervateiro	Produção
1	Polo Ervateiro Planalto e Missões	15,39%
2	Polo Ervateiro Alto Uruguai	15,12%
3	Polo Ervateiro Nordeste Gaúcho	4,48%
4	Polo Ervateiro Alto Taquari	61,50%
5	Polo Ervateiro Vale do Taquari	3,49%

Fonte: IBGE, 2016 (base de dados 2014); EMATER, 2016

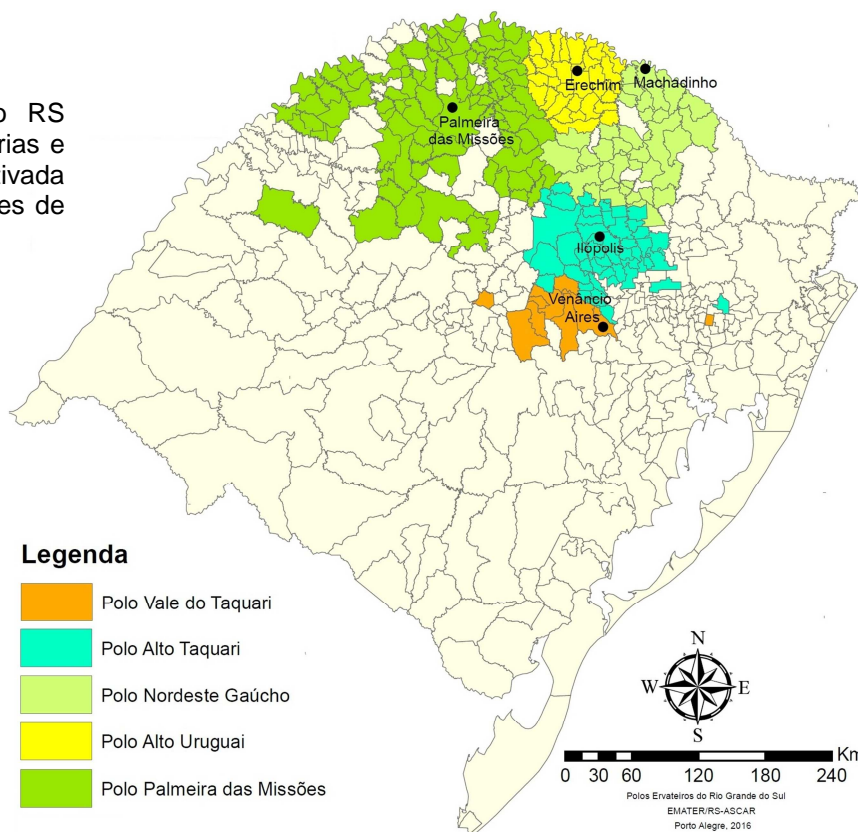

Legenda

- Polo Vale do Taquari
- Polo Alto Taquari
- Polo Nordeste Gaúcho
- Polo Alto Uruguai
- Polo Palmeira das Missões



Figura 01: Polos ervateiros do RS.

Elaboração: EMATER/ASCAR, 2016

Tabela 02: Relação municípios de maior produção.

Município	Área		Produção	
	ha	%	ton	%
Ilópolis	5.900,00	20,51	59.000,00	21,36
Arvorezinha	5.000,00	17,38	50.000,00	18,10
Palmeira das Missões	1.500,00	5,21	21.000,00	7,60
Fontoura Xavier	1.470,00	5,11	11.760,00	4,26
Anta Gorda	1.400,00	4,87	12.600,00	4,56
Putinga	1.000,00	3,48	10.500,00	3,80
Barão de Cotegipe	980,00	3,41	7.840,00	2,84
Itapuca	850,00	2,95	8.925,00	3,23
Venâncio Aires	775,00	2,69	5.231,00	1,89
Áurea	750,00	2,61	6.750,00	2,44
Demais Municípios produtores	9.147,00	31,79	82.626,00	29,91
Total	28.772,00	100,00	276.232,00	100,00

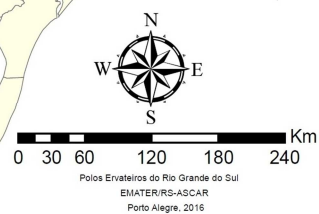
Fonte: IBGE, 2016 (base de dados 2014).

INFORMATIVO DO FUNDOMATE

Nº 16/2016 - Porto Alegre, 06 de julho de 2016

2 - EXPORTAÇÕES BRASILEIRAS PARA O MÊS DE MAIO/2016

A exportação Brasileira de Erva-mate para o mês de maio de 2016 apresenta um total 3.423.500 Kg, sendo 85% destinado ao Uruguai.

Dentre os demais destinos destaca-se o volume exportado ao Chile, com 251.395 Kg, representando um aumento de 19,21% em relação ao mesmo período de 2015 (tabela 03).

Contudo de o volume total exportado apresenta pequena redução, de 1,66% ante o mês de maio/2015.

O município de maior volume de exportação no RS é Encantado com 1.815.160 Kg, destinados principalmente ao Uruguai. Dentre os demais municípios gaúchos, destaca-se Nova-Prata, que exportou 214.200 Kg no mês de maio de 2016, elevando em 25% o volume exportado ante o mesmo período do ano anterior (tabela 04).

Para os demais estados produtores, São Mateus do Sul é o principal exportador no Paraná, Canoinhas em Santa Catarina e Corumba no Mato Grosso do Sul, este aparecendo como único exportador daquele estado.

A média dos valores pagos, sem considerar volume, no comparativo ao mês de maio de 2015, teve significativa redução de 32%, passando de US\$6,99 para US\$4,72. Considerando a cotação do dólar no período tem-se os valores em reais correspondente a R\$21,35 em 2015 e R\$16,70 em 2016, amortizando parte queda no preço médio correspondendo uma redução de 21,8% dos valores em Real.

Tabela 03: Destino da exportação brasileira de Erva-mate para o mês de maio/2016.

País de destino	2015	2016	2015	2016
	Kg		US\$/Kg	
Alemanha	32.000	33.400	3,77	2,85
Angola	29	-	19,28	-
Austrália	-	13.000	-	2,90
Bolívia	16.030	12.355	1,89	1,65
Cabo verde	-	10	-	17,70
Chile	203.080	251.395	2,37	1,73
Coréia do Sul	27.000	24.000	4,79	3,90
Espanha	13.060	35.160	2,85	2,96
EUA	55.258	77.939	3,79	3,42
Hong Kong	69	-	11,87	-
Itália	5.000	9.000	3,37	3,76
Japão	620	5.000	7,16	6,00
Marrocos	8.000	10.900	3,62	7,56
Holanda	-	505	-	4,64
Paraguai	-	250	-	2,30
Polônia	2.010	-	6,26	-
Portugal	242	375	13,44	7,62
Quênia	-	11.000	-	2,65
Reuno Unido	202	1.110	17,38	6,43
Uruguai	3.118.590	2.938.101	2,96	2,24
Total	3.481.190	3.423.500	2,96	2,29
	Média Valores pagos		6,99	4,72

Fonte: <http://aliceweb.mdic.gov.br>

Tabela 04: Exportação de Erva-mate segundo município de origem (maio/2016).

Descrição do Município	2015		2016	
	Kg	US\$/Kg	Kg	US\$/Kg
Al. Tamandare/PR	40.000	3,7	-	-
Campo largo/PR	-	-	15.031	6,0
Chopininho/PR	-	-	300	6,2
Colombo/PR	-	-	240	14,3
Guaira/PR	-	-	250	2,3
Imbituva/PR	-	-	10.900	7,6
Laranjeiras do Sul/PR	-	-	18.000	3,1
Prudentópolis/PR	27.300	2,3	-	-
Sta M. do Oeste/PR	40.000	3,6	39.980	2,7
S. Joao do Triunfo/PR	2.010	6,3	5.000	6,0
Sao Mateus do Sul/PR	236.500	2,7	191.368	1,9
Sub-Total / PR	345.810	3,7	266.038	5,5
Arvorezinha/RS	27.000	2,5	81.000	1,9
Barao de Cotegipe/RS	238.470	2,9	191.795	2,2
Doutor Ricardo/RS	23.940	2,3	-	-
Encantado/RS	2.015.040	3,3	1.815.160	2,7
Erebango/RS	24.000	2,5	-	-
Erechim/RS	52.000	2,6	75.100	2,0
Gravatá/RS	-	-	23.753	0,5
Machadinho/RS	135.720	2,1	164.160	1,4
Nova Prata/RS	159.060	2,1	214.200	1,2
Porto Maua/RS	-	-	27.150	1,8
Tuparendi/RS	106.020	2,3	79.000	1,7
Venancio Aires/RS	27.150	2,2	54.000	1,5
Sub-Total / RS	2.808.400	2,5	2.725.318	1,7
Canoinhas/SC	298.680	2,5	345.080	1,7
Irineópolis/SC	-	-	28.140	1,8
Itajaí/SC	-	-	9.500	2,7
Sub-Total / SC	298.680	2,5	382.720	6,1
Maceio/AL	69	11,9	-	-
Belo Horizonte/MG	-	-	496	6,0
Formiga/MG	-	-	2.000	3,7
Machado/MG	3.082	4,0	15.140	3,1
Corumba/MS	16.000	1,9	10.275	1,6
Caceres/MT	-	-	2.000	1,6
J. dos Guararapes/PE	-	-	505	4,6
Rio de Janeiro/RJ	84	20,2	-	-
Guajara-Mirim/RO	30	3,6	80	3,0
Guarulhos/SP	24	14,6	38	8,0
Jundiá/SP	66	27,4	474	4,4
Mairipora/SP	8.000	3,9	3.000	4,9
Mogi das cruces/SP	120	22,8	-	-
S. B. do campo/SP	29	19,3	10	17,7
Sao Paulo/SP	796	6,8	375	7,6
Sub-Total / diversos	28.300	12,4	49.424	5,6
Total Geral	3.481.190	7,0	3.423.500	4,7

3. REALIZADA 2ª REUNIÃO ORDINÁRIA DO ANO DE 2016 DA CSEM/RS

No dia 23 de junho, no município de Machadinho – RS realizou-se a segunda reunião ordinária para o ano de 2016 da Câmara Setorial da Cadeia Produtiva da Erva-mate no RS (CSEM/RS).

O evento segue calendário aprovado no ano de 2015, prevendo quatro (04) encontros no ano de 2016, sendo três (03) no interior do estado.

Na ocasião foram discutidas e apresentadas diversas pautas relativas ao complexo ervateiro.

INFORMATIVO DO FUNDOMATE

Nº 16/2016 - Porto Alegre, 06 de julho de 2016

Apresentou-se a proposição de padrão da muda de Erva-mate. A minuta do documento apresentado foi elaborada por grupo de trabalho que reuniu-se ao longo do ano para determinar os parâmetros a serem atendidos na produção e comercialização de mudas de Erva-mate para produção. A minuta do documento foi apresentada aos membros da CSEM/RS os quais apresentaram questionamentos, dúvidas e sugestões que serão consideradas na finalização dos trabalhos do GT. A proposição será apresentada à Câmara Setorial da Cadeia Produtiva da Erva-mate no Brasil (CSEM/BR) e posteriormente encaminhada ao Ministério da Agricultura (MAPA) para validação e publicação.

Foram apresentados e debatidos ainda os seguintes temas: APL da Erva-mate, Relatório do GT da Erva-mate Fiscalização e trabalho desenvolvido pela APROMATE e EMATER/Machadinho relativo à Sucessão Familiar nas propriedades rurais do município.

O trabalho demonstrou a importância da cultura da Erva-mate na manutenção do jovem no campo.

A próxima reunião da CSEM/RS está prevista para 16 de setembro no município de Arvorezinha/RS durante a FEMATE.

4. AUDIÊNCIAS PÚBLICAS PARA DEBATER POLÍTICA NACIONAL DA ERVA-MATE

Fonte: Folha do Mate, 21/06/2016
<http://www.folhadomate.com>

A Comissão de Agricultura, Pecuária, Abastecimento e Desenvolvimento Rural da Câmara dos Deputados em Brasília, recentemente aprovou (dia 15/06) a realização de Audiência Pública com o objetivo de debater o Projeto de Lei que institui a Política Nacional da Erva-Mate, principal produto florestal não madeireiro do Sul do país.

Também foi aprovada na ocasião a realização de seminários para debater o PL, nos municípios gaúchos de Erechim, Venâncio Aires e Arvorezinha ou Ilópolis, além de municípios dos demais estados produtores (Santa Catarina, Paraná e Mato Grosso do Sul).

5. MANEJO DE ERVA-MATE PARA ALTA PRODUTIVIDADE

Fonte: meioambienterio.com, 27/06/2016 / Katia Pichelli Embrapa Florestas / florestas.imprensa@embrapa.br

O manejo da erva-mate plantada para alta produtividade foi tema de dia de campo em Ilópolis/RS no mês de junho (16/06). O evento contou com a participação de cerca de 40 produtores de erva-mate do município, os quais reuniram-se na propriedade de Valcir Montagner.

Na ocasião participantes conheceram práticas de manejo para a recuperação produtiva de um erval com mais de 30 anos, através o rebaixamento e desponte.

Este tipo de erval, mesmo sob manejo adequado, perde a produtividade e torna-se mais suscetível ao ataque de pragas e doenças. "A prática de rejuvenescimento do erval, via poda e adubação, entra como uma solução nestes casos", explica Ives Goulart, da área de TT da Embrapa Florestas.

Montagner cita que diversas técnicas de melhoria de manejo do erval até são conhecidas pelos produtores, mas a realização de ações como o dia de campo ajudam na compreensão da maneira correta de aplicação.

O evento foi realizado pela Embrapa Florestas, Ervateira Ximango e IBRAMATE.

As tecnologias mostradas no evento fazem parte do Erva20, programa que será lançado no "XXI Seminário Erva-mate: modernização no cultivo e diversificação do uso da erva-mate", de 5 a 8 de outubro em Curitiba/PR. O programa tem como objetivo a adoção de práticas de manejo para altos rendimentos.

Leia mais em: <http://meioambienterio.com/>

6. ARRECAÇÃO DO FUNDOMATE:

No mês de junho de 2016, foram arrecadados R\$87.032,04 ao FUNDOMATE, de 27 empresas dentre as pagantes do Regime Fiscal Normal.

7. INDICADORES

UPF-2016: R\$ 17,1441
Dólar¹: R\$3,30

Preço Médio da Erva-mate entregue na indústria²:

Planalto/Missões	
Palmeira das Missões	R\$12,00/@
Alto Uruguai	
Erechim	R\$09,50/@
Nordeste Gaúcho	
Machadinho	R\$11,70/@
Alto Taquari	
Arvorezinha	R\$12,00/@
Vale do Taquari	
Venâncio Aires	R\$09,50@

¹ Dólar Comercial na data de 08/07/2016;

² Valores médios segundo Emater Regional Passo Fundo.

Editores:

Tiago Antonio Fick
M.Sc. Eng.º Florestal / TSAF - SEAPI/RS
Coord. Téc. da Câmara Setorial Estadual da Erva-mate (CSEM-RS)
Secretário Executivo do FUNDOMATE
Fone: 51 3288.6226
E-mail: tiago-fick@seapa.rs.gov.br

Fabricio Ribeiro Azolin
Eng.º Agrônomo / FA - SEAPI/RS
Coord. Téc. Programas / Sec. Executiva FUNDOMATE
Fone: 51 3288.6226
E-mail: fabricio-azolin@agricultura.rs.gov.br